おことわり

- このゲームの内容、裏ワザなどに関する電話でのお問い合わせには、一切お答えできませんのでご了承ください。
- 品質管理には万全を期しておりますが、万一、お気付きの点がございましたら、当社コンシューマーサービスまでお問い合わせください。 TEL.03(843)8816

ドラえもん ギガゾンビの逆襲

(株)エポック社
東京都台東区駒形1-12-3

©1990 EPOCH CO.,LTD.
MADE IN JAPAN
FOR SALE and USE IN JAPAN ONLY
本品の輸出、使用営業及び賃貸を禁じます。

ファミリーコンピュータ・ファミコンは任天堂の商標です。

取扱い説明書

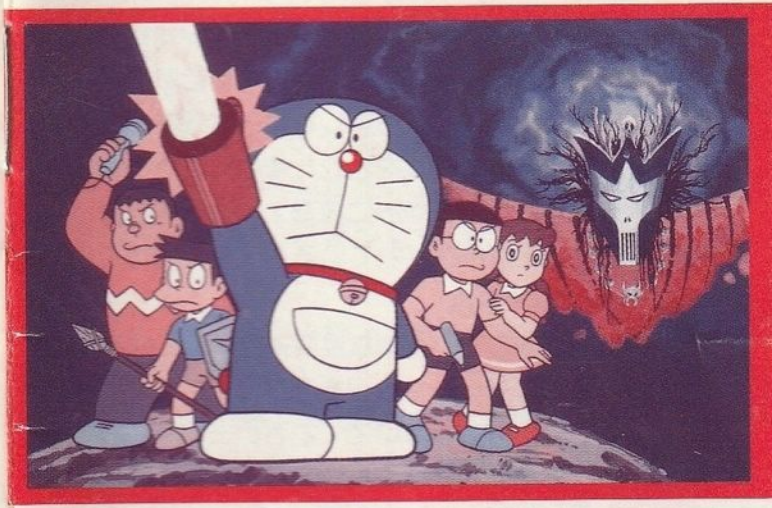

ドラえもん ギガゾンビの逆襲

©藤子・小学館・テレビ朝日

任天堂 ファミリーコンピュータ

EPO-E5

エポック社

使用上の注意

①このカセットは、電池によって、データが保存されています。データの保存を確実にするために、必ずリセットスイッチを押しながら電源を切ってください。本体の電源を入れたままでカセットを抜き差ししたり、むやみに電源スイッチをON・OFFすると、保存されているデータが消えてしまう事があります。

②精密機械ですので、極端な温度条件下での使用や保管、および強いショックを避けてください。また、絶対に分解はしないでください。

③端子部に手を触れたり、水で濡らさないでください。故障の原因となります。

④シンナー、ベンジン、アルコールなどの揮発油でふかないでください。

⑤長時間ゲームをする時は、健康のため約2時間ごとに10分～20分の小休止をしてください。

⑥テレビ画面からできるだけ離れてゲームをしてください。

⑦ご使用後はACアダプターをコンセントから必ずぬいてください。

このたびは「ドラえもん～ギガゾンビの逆襲～」をお買い上げいただきまして、まことにありがとうございます。

ゲームを始める前に使用上の注意など、この取扱い説明書をよくお読みいただき、正しい使用方法でご愛用ください。また、この取扱い説明書は、大切に保管してください。

もくじ

ストーリー……3
ゲームに登場する世界……4
キャラクター紹介……9
コントローラーの使い方……11
ゲームスタート……12
コマンドの説明……14
ステータスの説明……19
ドラやきについて……22
秘密道具……23
装備アイテム……28
交換所のアイテム……29
ドラえもんのアドバイス……30

ストーリー

あの“ギガゾンビ”が復活した？！
古代日本を支配しようとした未来人ギガゾンビが再び世界征服をたくらんだ。

ギガゾンビは、以前にドラえもんたちが平和にした世界に現われ、彼が発明した再生装置を使って恐ろしい独裁者を甦らせ、再び悪の支配下においたんだ。

もちろん、ドラえもんとのび太くんたちは“ギガゾンビ”に闘いを挑んだんだけれども、奴の罠にはまってのび太たちは、時間流のなかに飛ばされてしまった。ただ一人ドラえもんだけが、もとの世界へ戻れたんだ。
必死で時間流の中を泳いできたドラえもんがたどり着いたのは、なんと“ぼく”の部屋の中だった。はなしを聞いたぼくは、ドラえもんと一緒にのび太くんたちを救い出すための、冒険に出かけることにした。そして、みんなでギガゾンビを倒し平和な世界を取りもどすんだ！

みんなの“勇気”と“友情”があれば、きっとなんとかなるさ!!

ゲームに登場する世界

このゲームには、主人公やドラえもんが住む「現代」の他に、「魔界」「海底」「地底」「古代」の世界が登場します。これらの世界は、以前ドラえもんやのび太たちが訪れている世界で、それぞれの場所には、懐かしいキャラクターが登場します。ここで、それらの世界について、すこし紹介しておきましょう。

【現代】

ここでは、あなたやドラえもん、のび太くんたちが住む町が舞台になるんだ。ここから、各世界への冒険が始まるんだけど、どうやって行くかは、町の人の話しをよーく聞いて考えてみてね。

【登場キャラクター】

《出来杉君》

【魔界】

現代から、まず初めに訪れるのがこの世界。ここに住む人たちは、みんなある程度の魔法が使えるんだ。

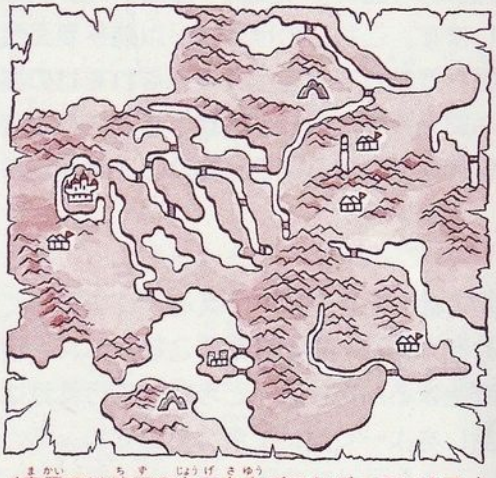

（魔界では地図の上下左右がつながっています。）

【登場キャラクター】

〈美夜子〉

《満月博士》

《大魔王デマオン》

【海底】

ここは海の底、海底人が住む世界だ。大陸棚の上に町があるんだけど、海溝がいりくんでいて、まるで迷路のようだよ。

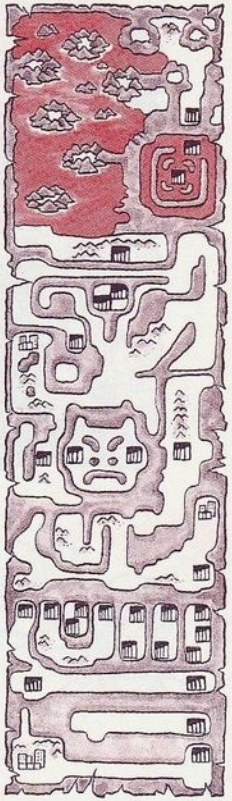

【登場キャラクター】

《エル》

《ムーの首相》

《ポセイドン》

【地底】

地底の巨大な空洞の中にある世界。絶滅したはずの恐竜や地底人がここに住んでいるんだよ。

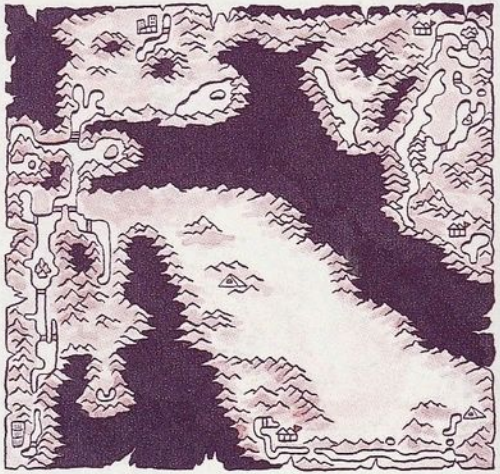

【登場キャラクター】

《バンホー》

《ロー》

《地底世界の法王》

【古代】

7万年前の日本を中心とした世界だ。氷河期のこの時代では日本と中国大陸が陸続きだったんだ。

【登場キャラクター】

《ククル》

《精霊王ギガゾンビ》

キャラクター紹介

ドラえもん

22世紀の未来世界からドジなのび太のめんどうをみるためにやってきたネコ型ロボット。好きな食べ物はドラやき。ネズミが大の二ガ手。

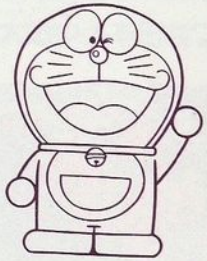

のび太

ドジでノロマでなまけものだが、自然を愛する心を持ち、優しく素直な性格だ。あやとりと射撃がかなりの腕前。趣味は昼寝。

ジャイアン

ガキ大将で、クラスメートののび太にいじわるをすることもあるが、正義感はだれよりもつよい。趣味は自分の歌のリサイタルを開くこと。

スネ夫

見えっ張りで、いじわるなところはあるが、気の弱いさびしがりやでもある。ジャイアンにゴマをすって、いつもいっしょに行動している。

しずか

頭がよくて、かわいくておまけに心の優しい女の子。趣味は人形のコレクションとお風呂に入ること。

ドラミ

ドラえもんの妹。たまにドラえもんのピンチヒッターで、のび太の世話をする。兄と違って天才ロボットだ。

コントローラーの使い方

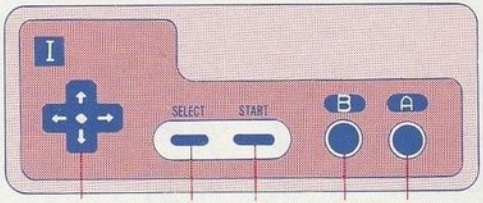

✚ボタン　セレクトボタン　スタートボタン　Bボタン　Aボタン

- **✚ボタン** ……主人公たちを上下左右に移動させる時に使用します。またコマンドウインドーのカーソルを移動させるのにも使用します。
- **Aボタン** ……フィールド移動中に押すと、コマンドウインドーが開きます。またコマンドを決定する時にも使用します。
- **Bボタン** ……コマンドを取り消す時に使用します。
- **セレクトボタン** ……フィールド移動中に押すと、ステータスウインドーが開きます。
- **スタートボタン** ……タイトル画面を表示している時に押すと、ゲームがスタートします。またフィールド移動中に押すと、ステータスウインドーが開きます。

ゲームスタート

タイトル画面を表示中に、スタートボタンを押すとゲームスタート画面が表示されます。

【はじめからやる】

ゲームのデータは3つまで保管することができますが、最初はデータがありませんので、このコマンドでデータを作成してください。

まず、どのデータでゲームを行なうかを選びます。

次に戦闘時のメッセージ表示スピードを、✚ボタンの上下左右で選んで下さい。Aボタンで決定します。

メッセージスピードを決定すると名前入力画面が表示されます。✚ボタンとAボタンで名前を入力してください。

最後に、主人公の性別を入力し、ゲームがスタートします。

【つづきからやる】

すでにいくつかのデータが保管されていて、その続きを行ないたい時は、このコマンドを入力します。ゲームを行なうデータとメッセージ表示スピードを決定し、ゲームをスタートさせます。

【データをけす】

ゲームを新しく始めたいのだけれど、データがいっぱいになっていたり、不要なデータがある時にはこのコマンドで、そのデータを消してください。

【データをうつす】

保管されているデータを別のデータに写したい時は、このコマンドを入力します。ただし、保管されたデータでいっぱいの時には、あらかじめいずれか不要のデータを消してから行なってください。

コマンドの説明

通常時のコマンド

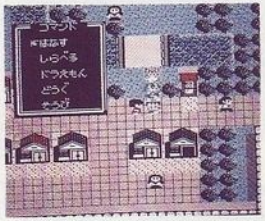

フィールドや町などを移動中にⒶボタンを押すと、画面左上にコマンドウインドーが開きます。✚ボタンの上下で行ないたいコマンドを選び、Ⓐボタンを押して決定します。

【はなす】

町や村で話したい人のとなり（上下左右）に移動して、その人の方を向き、このコマンドを入力すると、その人と話すことができます。

【しらべる】

パーティーの先頭にいる主人公の足もとをしらべます。宝箱やアイテムが隠されている場所をしらべると、自動的にそのアイテムは、ドラえもんのポケットの中に入ります。

【ドラえもん】

このコマンドを入力すると、さらに次の3つのコマンドが表示されます。

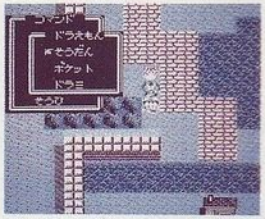

そうだん

ドラえもんや、仲間たちとそうだんすることができます。

ポケット

ドラえもんの4次元ポケットの中のアイテムを使ったり、誰かに渡したりすることができます。ただしポケットの中のアイテムは、戦闘時には使えませんので、必要なものは忘れずに誰かに渡しておきましょう。

ドラミ

ドラミちゃんを呼んでげんきを回復してもらったり、ドラやきをもらったりします。また、データのセーブもここで行なうことができます。

【どうぐ】

持っているアイテムを使ったり渡したり、また捨てたりすることができます。

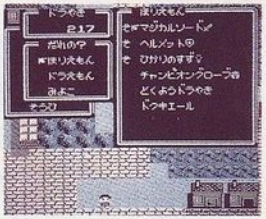

【そうび】

持っている武器や防具などをそうびします。そうびをしないと、せっかく手に入れた武器なども役にたちませんので、注意してください。

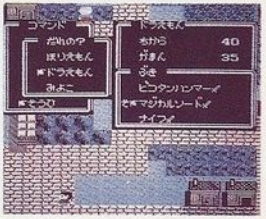

戦闘時のコマンド

フィールドやダンジョンなどを移動中に敵が出現した場合は、戦闘画面になります。コマンドウインドーが画面の左下に開きますので、✚ボタンの上下で行ないたいコマンドを選び、Ⓐボタンを押して決定します。

【たたかう】

その時に装備している武器で、敵を攻撃します。

【にげる】

敵と戦わずに逃げたい時に入力します。ただし、必ず逃げきれるわけではありません。また、敵によっては、逃げることができない場合もあります。

【ぼうぎょ】

敵の攻撃から身を守ります。この時に敵の攻撃を受けても、ダメージは通常の半分しか受けません。

【ひみつ】

持っている秘密道具を使います。秘密道具を使うと、ウインドーの右側に表示されている数のドラやきを消費します。ドラやきがたりないと、その秘密道具は使うことができません。

【どうぐ】

持っているアイテムを使います。ただし、アイテムによっては戦闘中に使用しても効果のないものもあります。また、戦闘中にどうぐを渡したり、捨てたりすることはできません。

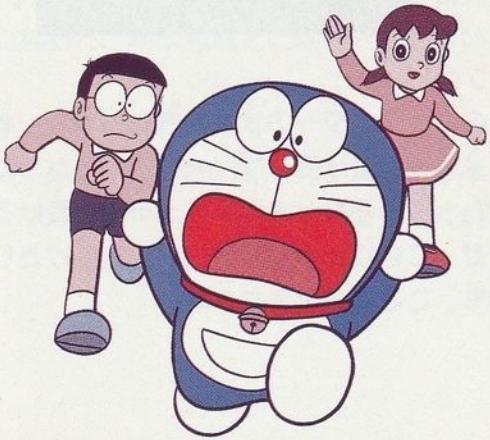

ステータスの説明

フィールドや町などを移動中に、スタート ボタンか セレクト ボタンを押すと、ステータス画面が表示されます。ステータス画面では、キャラクターの状態などを確認することができます。

【ようす】

そのキャラクターの状態を表わします。戦闘などでダメージを受けて、“げんき”がなくなってくると「けが」と表示され、さらにダメージを受けると「おおけが」になります。また「どく」を受けたりしている時も、ここに表示されます。

【ゆうき】

敵を倒しながら冒険を進めていくと、キャラクターたちの“ゆうき”が上がっていきます。“ゆうき”が上がると、それに伴って“げんきM（げんきの最大値）”や“ちから”“がまん”なども上がります。また、その時に“げんき”も最大まで回復します。

【げんき】

そのキャラクターの体力を表わします。戦闘中に“げんき”が0になると、「きぜつ」してしまい戦闘が終了するまで、参加することができなくなります。（戦闘終了後に“げんき”は1に戻ります）。また、全員が0になると、町や村などに戻されてしまいます。

【げんきM】

“げんき”の最大値です。町や村でドラミちゃんを呼ぶと、“げんき”をこの数値まで回復してくれます。

【ちから】
戦闘時の攻撃力のことです。“ちから”は“ゆうき”や、装備している武器などによって変化します。この数値が大きいほど、戦闘中に敵に与えるダメージが大きくなります。

【がまん】
戦闘時の守備力のことです。“がまん”は“ゆうき”や、装備している防具などによって変化します。この数値が大きいほど、戦闘中に敵から受けるダメージが小さくなります。

【ぼうけん】
いままでに、どれだけ敵を倒しながら冒険をしてきたかを表わします。戦闘時に敵を倒すと、その時のパーティーの仲間全員が、得ることができます。ただし、戦闘終了時に「きぜつ」していた場合は“ぼうけん”を得ることができません。“ぼうけん”がある程度増えると、“ゆうき”が上がります。

【ドラやき】
いま持っているドラやきの数を表わします。

ドラやきについて

このゲームでは、パーティーの持つドラやきが非常に重要なものになります。まず秘密道具を使う時に、一定量のドラやきを消費します（ドラやきを消費しない秘密道具もあります）。また、町や村には、いろいろなアイテムをドラやきと交換してくれる交換所があります。従って、ゲームをスムーズに進めるためにできるだけ多くのドラやきを集めましょう。ドラやきは、町や村でドラミちゃんから、それまでの冒険に応じた数だけもらうことができます。

★アイテム交換所

ドラやきとアイテムを交換してくれる所です。各町や村に１ヵ所ずつあります。交換所では欲しいアイテムにカーソルを合わせ、Ⓐボタンを押して交換します。

秘密道具

おなじみドラえもんの秘密道具。今回ゲームに登場するのは全部で38種類あります。それぞれの効果を考えて有効に使ってください。また、秘密道具の名前の最後には、マークがついています。

○表の見方

名前	登場する世界	効果対象	消費ドラやき
効果			

(★)~(★★★★★★)……敵に与えるダメージの大きさを表わします。
(0)~(000)……回復する"げんき"の大きさを表わします。
味単：味方のうち1人に対して有効。味全：味方全員に対して有効。
敵単：敵1匹に対して有効。敵全：敵全てに対して有効。自分：使った本人に対して有効。

【戦闘中に効果がある秘密道具】

チャンピオングローブ	魔界	敵単	2
敵にダメージを与える。(★)			
アタールガン	魔界	敵単	5
敵にダメージを与える。(★★)			
ゲラメソブンピストル	海底	敵全	12
敵にダメージを与える。(★★)			
たつまきストロー	海底	敵単	12
敵にダメージを与える。(★★★)			

しょうげきはピストル	地底	敵単	20
敵にダメージを与える。(★★★★★★)			
くうきほう	地底	敵全	20
敵にダメージを与える。(★★★)			
むてきほうだい	古代	敵全	40
敵にダメージを与える。(★★★★★)			
ナカミスイトール	地底	敵単	8
敵のげんきをすいとって、自分のものにする。			
スモールライト	魔界	敵単	6
敵のちからを弱くする。			
ころばしや	海底	敵単	6
敵をころばして攻撃できなくする。			
タンマウォッチ	地底	敵全	15
敵の動きを止めて攻撃できなくする。			
ハッスルねじまき	地底	自分	5
動きが速くなり、敵よりも先に攻撃しやすくなる。			
ちからでんち	古代	自分	10
攻撃順は最後だが、与えるダメージが2倍になる。			
テンコーセッカ	地底	自分	6
どのキャラクターよりも早く攻撃できる。			

ヒラリマント	古代	自分	10
敵の攻撃を受けにくくなる。			
ぜったいあんぜんがさ	海底	自分	5
使った直後は敵からの攻撃を受けなくなる。			
あべこべクリーム	地底	自分	20
敵から受けたダメージを相手にも与える。			
ドロンパ	海底	自分	5
がまんが上がり敵から受けるダメージが小さくなる。			
ネムケスイトール	魔界	味単	4
眠っている味方を起こす。			
イメージじったいき	地底	味全	6
敵の攻撃をかわしやすくする。			
バリヤーポイント	地底	味全	10
がまんが上がり敵から受けるダメージが小さくなる。			

【戦闘中及び移動中に効果がある秘密道具】

おいしゃさんカバン	魔界	味単	5
眠る・まひ・どくの状態をなおす。			
コンクフード	魔界	味単	10
げんきを回復する。(00)			
ファイトこづち	海底	味単	20
げんきを回復する。(000)			
げんきのでるばくだん	地底	味全	20
げんきを回復する。(00)			

【その他の秘密道具】

ほんやくこんにゃく	魔界	—	—
動物と話すことができる。			
ひかりごけ	魔界	—	—
暗い場所を明るくする。			
みちびき	魔界	—	—
ゆうきが上がるまでのぼうけんを教えてくれる。			
やくよけシール	魔界	—	15
弱い敵が出現しなくなる。			
テキオーとう	魔界	—	—
海底で行動することができるようになる。			

こがたせんすいかん	魔界	—	—
海底の世界へ行くことができる。			
タイムふろしき	海底	—	—
壊れてしまった物がもとどおりになる。			
バギーちゃん	海底	—	—
溶岩地帯などの場所でも移動することができる。			
どこでもホール	海底	—	—
地底の世界へ行くことができる。			
ぎじゅつてぶくろ	海底	—	—
物を改造することができる。			
どこでもドア	地底	—	20
今までに立ち寄った町や村に瞬時に移動できる。			
タケコプター	地底	—	—
空を飛んで海や川の上でも移動できる。			
タイムマシン	地底	—	—
過去の世界へ行くことができる。			

装備アイテム

装備アイテムには「武器」「防具」「その他」の3種類があります。それぞれ“そうび”することによって「ちから」「がまん」の数値が変化します。また、装備アイテムの名前の最後には、どの種類の装備アイテムかを表わすマークがついています。

武器

防具

その他

【武器】

敵に対して攻撃するアイテムです。これを装備すると“ちから”が上がり、敵に与えるダメージが大きくなります。

【防具】

敵の攻撃から、身を守るアイテムです。これを装備すると“がまん”が上がり、敵から受けるダメージが小さくなります。

【その他】

身につけるアクセサリーや小物のことです。これを装備すると、不思議な力がはたらき“ちから”や“がまん”が変化します。

交換所のアイテム

町や村の交換所では、ドラやきとアイテムを交換することができます。ただし、アイテムは一度使うとなくなってしまいます。

【攻撃系アイテム】

名前	対象	効果
ミニミサイル	敵単	敵にダメージを与える。(★★)
ロープ	敵単	動きを止める。
ばくだん	敵全	敵にダメージを与える。(★★★)

【回復系アイテム】

名前	対象	効果
とくようドラやき	味単	げんきを回復する。(0)
スーパードラやき	味単	げんきを回復する。(00)
メガドラやき	味単	げんきを回復する。(000)
ドクキエール	味単	どくの状態を治す。
メガサメール	味単	眠っている味方を起こす。
マヒナオール	味単	マヒの状態を治す。

※この他にも、いろいろなアイテムが手に入るでしょう。どんな時に使うものなのかは、町や村の人からの情報をよく聞いてみてください。

ドラえもんのアドバイス

【魔界】

ここで最初に訪れる町には、魔法のかべがあって魔法を使うことのできる仲間と一緒でないと、外に出られないんだ。でも町の中を捜せば、きっと仲間を見つけられるはずだよ。

【海底】

海底のボス「ポセイドン」がいる神殿の回りは、溶岩地帯で囲まれているんだ。どこかの町にある秘密道具を手に入れないと、神殿に行くことはできないぞ。

【地底】

この地底のボスがいる塔は、なんと16階もあるんだ。そのうえ、強い敵がたくさんいる。だからここに来る前に、ぜひとも手に入れたいアイテムがあるんだ。タケコプターを使えば行くことができる場所に、かくされているらしいんだけど……。

【古代】

この世界の洞窟にある宝箱は、むやみに開けないほうがいいよ。だって大事なアイテムが隠されている場所が、わからなくなってしまうからね。